

公認会計士が
家庭経営者のためにつくった新・家庭経営ソフト

ダウンロード版 家庭 決算書

監修：依田宣夫（公認会計士・税理士・AFP）



→ 家庭経営

- ✦ [家庭経営とは](#)
- ✦ [家庭の経営者](#)
- ✦ [家庭の経営者度チェック](#)
- ✦ [家庭の消費活動](#)
- ✦ [給与会計と企業会計](#)

→ 家庭決算書

- ✦ [家庭決算書とは](#)
- ✦ [家庭決算書の作成手順](#)
- ✦ [財産対照表](#)
- ✦ [消費損益計算書](#)
- ✦ [簡単に分かるあなたの財産](#)
- ✦ [家庭決算書の分析](#)
- ✦ [消費損益計算書から分かること](#)

→ ソフト家庭決算書

- ✦ [特徴](#)
- ✦ [価格・ご購入方法](#)
- ✦ [ダウンロード](#)
- ✦ [スクリーンショット](#)
- ✦ [ご利用の方に](#)
- ✦ [Q&A](#)

→ サポート

- ✦ [家計会計協会 会社概要](#)
- ✦ [依田宣夫の一言コーナー \(コラム\)](#)
- ✦ [依田宣夫 プロフィール](#)
- ✦ [リンク集](#)
- ✦ [家庭決算書と家庭経営HP](#)

「家計簿」では真似できない
「家庭決算書」3つの特徴

1.

バランスシートの自動作成・更新

一般的な家計簿ソフトと変わらないカンタンな入力作業で、家計のバランスシートが自動的に作成・更新されます。

2.

クレジットカードの購入・支払いの個別計上

買い物をした日に支払い金額を計上して、引き落とし日に支払い口座の残高を減らす——最大30枚分のクレジットカードの利用状況を個別に管理できます。

3.

有価証券の時価評価管理

運用実績の良し悪しが家計に大きな影響を及ぼす有価証券の評価損益(時価評価)を毎月の損益に反映できます。

依田宣夫 最新著作

「家庭簿記」入門

この本を読めば、家庭用複式簿記の仕組みが分かり、複式簿記を応用した、新・家庭経営ソフト「家庭決算書」が、どのようにして作られるか、その方法を容易に理解できます。

単行本: 87ページ 価格: 735円(税込)

amazon.co.jp® で購入

(有)家計会計協会ホームページ

日本初！複式簿記を応用した「新・家庭経営ソフト」

クレジットカードの普及、有価証券投資、各種ローンやキャッシングの発達など、家計を取り巻くマネー事情は多様化しています。複雑な取引を総合的に管理するためには、どれほど使い勝手を工夫しても単式簿記の家計簿には限界があって、企業会計で用いている複式簿記を応用するしかないことは専門家の間では“常識”でした。しかし、企業会計ソフトをそのまま家計簿に転用しても、「借方」「貸方」といった簿記の知識がない人には利用してもらえません。

簿記の知識がない人にも、一般的な家計簿ソフトを使いこなす感覚で利用できる複式簿記ソフトが作れないものか——。そうした目的で開発したのが「家庭決算書」です。

2002年11月、プレジデント社発刊の「家庭決算書」の付録として第一弾のCD-ROMソフトを発表してから9年。利用者の声を反映して操作性の向上や機能性の拡充に取り組み、今回ダウンロード版としてリリースすることができました。

「家庭決算書」は日々の取引の一つ一つが「消費損益計算書」と「財産対照表（バランスシート）」に連動しているので、企業経営者が財務諸表から経営状況を読み取る感覚で、家計の全体状況をリアルタイムで把握することができます。

クレジットカードをよく利用する方、有価証券投資を行っている方、住宅ローンを抱えている方やパスモ・スイカなどを利用されている方にも、とくにお勧めしたい「家庭経営ソフト」です。

（開発者／依田宣夫・公認会計士）

「家庭決算書」XP版

会計期間 1月1日から12月31日まで

簿記 家庭簿記（家庭用複式簿記）

ダウンロード版 （株）ベクターにて販売

<http://www.vector.co.jp/soft/winnt/home/se485979.html>

販売価格 1,260円（税込）

「Windows 7」および「Vista」への対応について

「家庭決算書」XP版の、「Windows 7」および「Vista」への

現時点での対応は、以下の**HP**で、マイクロソフトより無料にて提供されている「**Microsoft Virtual PC**」をご利用いただき、お客様の**PC**の中に、**XP**の環境を別途構築し、その中で弊社のソフトをご利用いただくようお願い致します。

「**Vista**版」

[「Microsoft Virtual PC」](#)

「**Windows 7** 版」

<http://windows.microsoft.com/ja-JP/windows7/products/features/windows-xp-mode>

<http://www.microsoft.com/japan/windows/virtual-pc/default.aspx>

「科目」について

家庭決算書では、一般的に使われている科目と、必要と思われる科目を設定してあります。

財産対照表と消費損益計算書の科目と内容は、次のとおりです。

科目というのは、計算を行うひとつの単位として、その内容を分かりやすく、簡潔に表現するために設けられたものです。

科目の設定は、本来、自由に行うことができますが、この際注意すべき点は、自分たちが分かりやすい名称をつけ、一度決めた科目の名称はできるだけ変えないようにすることです。これは将来、科目ごとに比較したり、推移を見たり、分析する上で役に立つことになるからです。

財産対照表の科目と内容（１）資産

科 目	内 容
資 産	
現 金	紙幣・硬貨などの通貨（国内・外国）を記録するために用いる勘定科目で、小切手、トラベラーズチェックなどの通貨代用証券も含まれます。
普通預金	銀行、郵便局、信用金庫など金融機関の預貯金を記録するための勘定科目
定期性預金	銀行、郵便局、信用金庫など金融機関の定期性の預貯金を記録するための勘定科目
その他預金	外貨預金、当座預金、通知預金、定期預金、金銭信託、社内預金などを記録するための勘定科目
土 地	自己所有の土地を記録する勘定科目
建 物	自己所有の建物と建物付属設備を記録するための勘定科目
マンション	自己所有のマンションを記録する勘定科目
有価証券	株式、公社債、証券投資信託の受益証券などを記録するための勘定科目
保険積立金	保険の解約返戻金を記録するための勘定科目
車 両	自己所有の車、自動二輪で売却可能なものを記録するための勘定科目
売却可能な高	金地金、ピアノ、家具、宝飾品、書画骨董などで売却可能な

額品	高額品を記録するための勘定科目
その他資産	敷金、保証金、借地権、他人に対する貸付金、立替金や前払い電子マネーなどを記録するための勘定科目

「科目について」 財産対照表（２）負債と正味財産

財産対照表の科目と内容（２）負債と正味財産

負 債	
住宅ローン	住宅の購入・増改築に伴う代金の銀行・住宅金融公庫などからの借入を記録するための勘定科目
その他借入金	金融機関・友人などからの借入を記録するための勘定科目
カード未払金	クレジットカードによる購入代金の未払い分で、後日、銀行預金などから引き落とされるものを記録するための勘定科目
未払金	諸資産の購入代金の未払い額、消費代金の未払い額などの金額を記録するための勘定科目
その他負債	一時的に現金などを受け入れた預り金、科目が決まらない仮受金や後払い電子マネーなどの金額を記録するための勘定科目
正味財産	
家族財産	相続や贈与によって家族（父、母、兄弟姉妹、祖父母ほか）から譲り受けた財産、および結婚によって得た財産の金額を記録するための勘定科目
留保財産	給与収入、資産の運用などによって蓄積された財産の金額を記録するための勘定科目
当期消費損益	当年度の消費生活の結果としての損益（財産の増減）を示す金額を記録するための勘定科目

「科目について」 消費損益計算書（１）収入

消費損益計算書の科目と内容（１）収入

科 目	内 容
収 入	
給 料	勤務先からの毎月の勤務手当などの支給額、諸手当なども含んだ総額の金額を記録するための勘定科目
賞 与	勤務先から臨時に支給される手当の金額を記録するための勘定科目
家族収入	家族の人がパート・アルバイトなどで得た収入の金額を記録するための勘定科目
年金・その他	年金、講演料、原稿料など臨時収入の金額を記録するための勘定科目

「科目について」消費損益計算書（２）消費 1

消費損益計算書の科目と内容（２）消費 1

消 費	
税金等	
（所得税）	所得に係わる国税の金額を記録するための科目
（住民税）	所得に係わる地方税の金額を記録するための科目
（社会保険料）	健康保険料、厚生年金保険料、雇用保険料などの金額を記録するための科目
（その他税金）	固定資産税、都市計画税などの金額を記録するための科目
日常生活費	
（食料費）	家で取る食事のための主・副材料費などの金額を記録するための科目
（通信費）	電話代、切手、はがき代、TV受信料、宅配便送料などの金額を記録するための科目
（交通費）	交通費、通勤・通学費、ガソリン代などの金額を記録するための科目
（水道光熱費）	電気、ガス、水道料などの金額を記録するための科目
（新聞図書費）	新聞、雑誌、書籍代などの金額を記録するための科目
（消耗品費）	家事、台所用品、園芸用品、一般雑貨などの代金の金額を記録するための科目

「科目について」消費損益計算書（2）消費2

消費損益計算書の科目と内容（2）消費2

その他生活費	
（外食費）	家庭外で取る食事代金などの金額を記録するための科目
（交際費）	慶弔贈答品、手土産、来客接待費などの金額を記録するための科目
（医療費）	医療に関わる諸費用、薬品代などの金額を記録するための科目
（旅行費）	家族旅行、娯楽・行楽などのレジャー費などの金額を記録するための科目
（教育費）	学費、PTA・給食費、学習塾・お稽古代、文具代、教科書・参考書代などの金額を記録するための科目
（衣料費）	和洋服などの衣料費、靴、アクセサリ、クリーニング代などの金額を記録するための科目

「科目について」消費損益計算書（3）特別収入と特別消費

消費損益計算書の科目と内容（3）特別収入と特別消費

特別収入	
受取利息・受取 配当金	預貯金の利息・株式などの配当の金額を記録するための勘定科目
受贈給付金	祝い金、報奨金、クレジットカードの割引、保険などの給付金の金額を記録するための勘定科目
資産評価益	不動産・有価証券などの評価益の金額を記録するための勘定科目
有価証券売却益 他	不動産・有価証券・車などの売却益の金額を記録するための勘定科目
特別消費	
住宅ローン支払 利息	住宅の購入・増改築に伴う借入金の支払利息の金額を記録するための科目
その他支払利息	教育・自動車ローン、カードローンなど住宅ローン以外の借入金の支払利息の金額を記録するための科目
資産評価損	不動産、有価証券、車などの評価損の金額を記録するための科目
有価証券売却損 他	不動産、有価証券、車などの売却損などの金額を記録するための科目

現金入力（1）

現金入力（1）

現金の入出金があった場合は、ここで入力します。

日付：日付のプルダウンメニューをクリックするとカレンダーが表示されます。
カレンダー から入出金のあった日を選択すると、日付が入力されます。

内容：購入品の内容を記録する摘要欄です。商品名、店名などを直接入力します。
この摘要欄は空白のままでも構いません。

相手科目：科目のプルダウンメニューをクリックすると科目一覧が表示されます。
該当科目をクリックすると科目が入力されます。科目の入力を間違えたときは、正しい科目を選び直してクリックすると、正しい科目が入ります。

入出金：その金額が現金に入ってきたもの(現金を増加させた)か、出ていったもの(現金を減少させた)かによって、「入金／出金」のいずれかを選択します。

(注) 普通預金口座への現金の「入金」および「出金」は、普通預金入力で処理します。

金額：消費税込みの金額を直接入力します。

※消費税と本体価格を分けて管理することができます。
消費税と本体価格を分けて管理する時は、本体価格を当該科目に、消費税額を「税金等－その他税金」に入力します。

登録：入力が済むと、『登録』ボタンをクリックできる状態になります。
『登録』ボタンをクリックすると、下の一覧表に追加されます。

入力処理

- 現金
- 普通預金
- カード購入
- 現金・普通預金以外

家庭決算書

- 家庭決算書
- 分析
- 科目月別残高
- 予算実績対照表

決算

- 年の終わりに
- 設定の変更
- 初期設定
- オプション

ヘルプ

- マニュアル
- 家庭決算書の見方
- 家庭決算書Q&A

現金入力

日付	内容	相手科目	入出金	金額																																																
01/15	コンビニ	日常生活費 / 消耗品費	出金	¥350																																																
<table border="1"> <thead> <tr> <th>日付</th> <th>内容</th> <th>相手科目</th> </tr> </thead> <tbody> <tr> <td>01/26</td> <td></td> <td>普通預金 / 三菱東京UFJ</td> </tr> <tr> <td>01/18</td> <td>レストラン</td> <td>その他生活費 / 外食費</td> </tr> <tr> <td>01/18</td> <td>ノート</td> <td>その他生活費 / 教育費</td> </tr> <tr> <td>01/12</td> <td>バス</td> <td>日常生活費 / 交通費</td> </tr> <tr> <td>01/01</td> <td></td> <td>日常生活費 / 交通費</td> </tr> <tr> <td>01/01</td> <td>コンビニ</td> <td>日常生活費 / 消耗品費</td> </tr> <tr> <td>01/01</td> <td>スーパー</td> <td>日常生活費 / 食料費</td> </tr> </tbody> </table>					日付	内容	相手科目	01/26		普通預金 / 三菱東京UFJ	01/18	レストラン	その他生活費 / 外食費	01/18	ノート	その他生活費 / 教育費	01/12	バス	日常生活費 / 交通費	01/01		日常生活費 / 交通費	01/01	コンビニ	日常生活費 / 消耗品費	01/01	スーパー	日常生活費 / 食料費																								
日付	内容	相手科目																																																		
01/26		普通預金 / 三菱東京UFJ																																																		
01/18	レストラン	その他生活費 / 外食費																																																		
01/18	ノート	その他生活費 / 教育費																																																		
01/12	バス	日常生活費 / 交通費																																																		
01/01		日常生活費 / 交通費																																																		
01/01	コンビニ	日常生活費 / 消耗品費																																																		
01/01	スーパー	日常生活費 / 食料費																																																		
<table border="1"> <thead> <tr> <th>相手科目</th> <th>SYMBOL</th> <th>手引き</th> </tr> </thead> <tbody> <tr> <td>社会保険料</td> <td>SYAKAIHOK E</td> <td></td> </tr> <tr> <td>その他税金</td> <td>SONOTAZEIK</td> <td></td> </tr> <tr> <td>+日常生活費</td> <td>*NICHIJYOUS</td> <td></td> </tr> <tr> <td>食料費</td> <td>SYOKURYOUH</td> <td>削除</td> </tr> <tr> <td>通信費</td> <td>TUUSINHI</td> <td>削除</td> </tr> <tr> <td>交通費</td> <td>KOUTUUHI</td> <td>削除</td> </tr> <tr> <td>水道光熱費</td> <td>SUIDOUKOUN</td> <td>削除</td> </tr> <tr> <td>新聞図書費</td> <td>SINBUNTOSY</td> <td>削除</td> </tr> <tr> <td>消耗品費</td> <td>SYOUMOUHI N</td> <td></td> </tr> <tr> <td>その他</td> <td>SONOTASYOU</td> <td>削除</td> </tr> <tr> <td>+その他生活費</td> <td>*SONOTASEIK</td> <td></td> </tr> <tr> <td>外食費</td> <td>GAISYOKUHI</td> <td>削除</td> </tr> <tr> <td>交際費</td> <td>KOUSAIHI</td> <td>削除</td> </tr> <tr> <td>医療費</td> <td>IRYOUHI</td> <td>削除</td> </tr> <tr> <td>旅行費</td> <td>RYOKOUHI</td> <td>削除</td> </tr> </tbody> </table>					相手科目	SYMBOL	手引き	社会保険料	SYAKAIHOK E		その他税金	SONOTAZEIK		+日常生活費	*NICHIJYOUS		食料費	SYOKURYOUH	削除	通信費	TUUSINHI	削除	交通費	KOUTUUHI	削除	水道光熱費	SUIDOUKOUN	削除	新聞図書費	SINBUNTOSY	削除	消耗品費	SYOUMOUHI N		その他	SONOTASYOU	削除	+その他生活費	*SONOTASEIK		外食費	GAISYOKUHI	削除	交際費	KOUSAIHI	削除	医療費	IRYOUHI	削除	旅行費	RYOKOUHI	削除
相手科目	SYMBOL	手引き																																																		
社会保険料	SYAKAIHOK E																																																			
その他税金	SONOTAZEIK																																																			
+日常生活費	*NICHIJYOUS																																																			
食料費	SYOKURYOUH	削除																																																		
通信費	TUUSINHI	削除																																																		
交通費	KOUTUUHI	削除																																																		
水道光熱費	SUIDOUKOUN	削除																																																		
新聞図書費	SINBUNTOSY	削除																																																		
消耗品費	SYOUMOUHI N																																																			
その他	SONOTASYOU	削除																																																		
+その他生活費	*SONOTASEIK																																																			
外食費	GAISYOKUHI	削除																																																		
交際費	KOUSAIHI	削除																																																		
医療費	IRYOUHI	削除																																																		
旅行費	RYOKOUHI	削除																																																		

現金入力（2）

現金入力（2）

訂正・複写・削除：

一覧表から、「訂正・複写・削除」したいデータがある場合には、その行の「訂正・複写・削除」ボタンをクリックすると、その行に記入されたデータの「訂正・複写・削除」ができます。

入力処理

- 現金
- 普通預金
- カード購入
- 現金・普通預金以外

家庭決算書

- 家庭決算書
- 分析
- 科目月別残高
- 予算実績対照表

決算

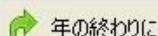

年の終わりに

設定の変更

- 初期設定
- オプション

ヘルプ

- マニュアル
- 家庭決算書の見方
- 家庭決算書Q&A

現金入力

日付	内容	相手科目	入出金	金額
01/18	ノート	その他生活費 / 教育費	出金	¥105

登録 クリア 手引き

日付	内容	相手科目	入金	出金	残高	訂正	複写	削除
01/26		普通預金 / 三菱東京UFJ	¥50,000		¥95,965	訂正	複写	削除
01/18	レストラン	その他生活費 / 外食費		¥5,300	¥45,965	訂正	複写	削除
01/18	ノート	その他生活費 / 教育費		¥105	¥51,265	訂正	複写	削除
01/12	バス	日常生活費 / 交通費		¥200	¥51,370	訂正	複写	削除
01/01		日常生活費 / 交通費		¥3,000	¥51,570	訂正	複写	削除
01/01	コンビニ	日常生活費 / 消耗品費		¥230	¥54,570	訂正	複写	削除
01/01	スーパー	日常生活費 / 食料費		¥3,200	¥54,800	訂正	複写	削除

普通預金入力（1）

普通預金の入出金に関するものは、ここで入力します。

普通預金の入力画面では、「初めの財産対照表」で登録した銀行口座ごとに入出金額を入力します。

銀行口座を変更する場合は、左上の口座選択のプルダウンメニューから銀行口座を選択し、クリックしてください。画面が切り替わります。

（注）普通預金口座への現金の「入金」および「出金」は、普通預金入力で処理します。

預貯金通帳の入金・出金を見て、定期的に入力するように心がけましょう。

入力処理

- 現金
- 普通預金
- カード購入
- 現金・普通預金以外
- 家庭決算書**
- 家庭決算書
- 分析**
- 科目月別残高
- 予算実績対照表
- 決算**
- 年の終わりに
- 設定の変更**
- 初期設定
- オプション
- ヘルプ**
- マニュアル
- 家庭決算書の見方
- 家庭決算書Q&A

普通預金入力

日付: 01/15 内容: 相手科目: 入出金: 金額: ¥0

口座選択: 三菱東京UFJ 登録 クリア 手引き

日付	内容	相手科目	入金	出金	残高	訂正	複写	削除
01/26	みずほ 三井住友 郵便局			¥50,000	¥339,500	訂正	複写	削除
01/25		税金等 / 社会保険料		¥38,000	¥389,500	訂正	複写	削除
01/25		税金等 / 住民税		¥12,000	¥427,500	訂正	複写	削除
01/25		税金等 / 所得税		¥26,000	¥439,500	訂正	複写	削除
01/25	給料	給料	¥350,000		¥465,500	訂正	複写	削除
01/10		住宅ローン支払利息		¥38,000	¥115,500	訂正	複写	削除
01/10		住宅ローン / 三菱東京U...		¥130,000	¥153,500	訂正	複写	削除
01/05	カード引き落とし	カード未払金 / JCB		¥2,500	¥283,500	訂正	複写	削除

普通預金入力（2）

普通預金入力（2）

入力・削除などの操作方法は「現金」に準じます。

入力処理

- 現金
- 普通預金
- カード購入
- 現金・普通預金以外
- 家庭決算書**
- 家庭決算書
- 分析**
- 科目月別残高
- 予算実績対照表
- 決算**
- 年の終わりに
- 設定の変更**
- 初期設定
- オプション
- ヘルプ**
- マニュアル
- 家庭決算書の見方
- 家庭決算書Q&A

普通預金入力

日付: 01/16 内容: ガス代 相手科目: 日常生活費 / 水道光熱費 入出金: 出金 金額: ¥1,100

口座選択: 三菱東京UFJ 登録 クリア 手引き

日付	内容	相手科目	入金	出金	残高	訂正	複写	削除
01/26		現金		¥50,000	¥337,200	訂正	複写	削除
01/25		税金等 / 社会保険料		¥38,000	¥387,200	訂正	複写	削除
01/25		税金等 / 住民税		¥12,000	¥425,200	訂正	複写	削除
01/25		税金等 / 所得税		¥26,000	¥437,200	訂正	複写	削除
01/25	給料	給料	¥350,000		¥463,200	訂正	複写	削除
01/16	電気代	日常生活費 / 水道光熱費		¥2,300	¥113,200	訂正	複写	削除
01/10		住宅ローン支払利息		¥38,000	¥115,500	訂正	複写	削除
01/10		住宅ローン / 三菱東京U...		¥130,000	¥153,500	訂正	複写	削除
01/05	カード引き落とし	カード未払金 / JCB		¥2,500	¥283,500	訂正	複写	削除

カード購入1

クレジットカードによる購入や支払いをした場合、ここで入力します。

- (1) 入力画面を開き、カード購入をクリックします。
- (2) 次に、カード会社選択をクリックすると、入力した会社が表示されます。
そこで、入力する会社をクリックします。(例えばACBカード会社)
- (3) カード会社を選択したら、次に日付を選択し、内容(レストランで食事)を入力します。
- (4) 相手科目(その他生活費/外食費)を科目一覧から選びます。
- (5) カード払いをした金額を、入力します。
- (6) 金額の入力が終了したら、登録キーをクリックします。

登録キーをクリックすると、下のACBカード会社の入力台帳の増加欄に
入力金額が記入され、ACBカード会社の新しいカード未払金の残高が
表示されます。

- 入力処理
 - 現金
 - 普通預金
 - カード購入
 - 現金・普通預金以外
- 家庭決算書
 - 家庭決算書
- 分析
 - 科目月別残高
 - 予算実績対照表
- 決算
 - 年の終わりに
- 設定の変更
 - 初期設定
 - オプション
- ヘルプ
 - マニュアル
 - 家庭決算書の見方
 - 家庭決算書Q&A

カード購入

日付: 01/16 内容: 相手科目: 金額: ¥0

カード会社選択: JCB [登録] [クリア] [手引き]

日付	内容	減	増	残高	訂正	複写	削除
01/21	商品費	¥0	¥7,000	¥30,500	訂正	複写	削除
01/05	カード	¥2,500	¥0	¥23,500			削除
01/01	繰越	-	¥0	¥26,000	訂正	複写	削除

カード購入2

1、カード代金の支払期日における普通預金からの引き落とし

支払期日に、カード代金が普通預金から引き落とされた場合の処理は、次のようになります。

- (1) 入力処理の普通預金をクリックします。
- (2) 次に、口座選択から銀行を、選択します。
- (3) そして、日付と内容を入力し、
- (4) 相手科目（カード未払金/ACBカード）を選択し、
- (5) 引き落とされた金額を入力し、登録キーをクリックします。

この処理は、自動的に「カード購入」の減少欄に入力されます。

2、カードのポイント割引の処理

普通預金から引き落としのときに、購入金額のX%を割り引かれて代金決済された場合には、

上記のカード代金が普通預金から引き落とされた処理（1）～（5）の後に、

- (1) 入力処理の「現金・普通預金以外」をクリックし、
- (2) 「科目1」に「カード未払金」/「科目2」に特別収入「その他」を選択し、
- (3) カードのポイント割引金額を入力し、登録キーをクリックします。

この結果、自動的に「カード購入」の減少欄に入力され、カード未払金の残高は、正しい金額になります。

入力処理

- 現金
- 普通預金
- カード購入
- 現金・普通預金以外
- 家庭決算書
 - 家庭決算書
- 分析
 - 科目月別残高
 - 予算実績対照表
- 決算
 - 年の終わりに
- 設定の変更
 - 初期設定
 - オプション
- ヘルプ
 - マニュアル
 - 家庭決算書の見方
 - 家庭決算書Q&A

カード購入

日付 内容 相手科目 金額
 01/16 レストラン食事 その他生活費 / 交際費 5000

カード会社選択: JCB

登録 クリア 手引き

日付	内容	相手科目	減	増	残高	訂正	複写	削除
01/21		日常生活費 / 消耗品費	¥0	¥7,000	¥30,500	訂正	複写	削除
01/05	カード引き落..	普通預金 / 三菱東京UFJ	¥2,500	¥0	¥23,500			削除
01/01	繰越	-	¥0	¥26,000	¥26,000	訂正	複写	削除

現金・普通預金以外の入力

「現金・普通預金以外」の入力画面は、「現金」「普通預金」の入出金に関連しない取引で、かつ、クレジットカードを利用しなかった場合に使用します。

「現金・普通預金以外」の科目入力に関しては、

科目1（左方－ひだりかた）

科目2（右方－みぎかた）

の選択方法に運用ルールがあります。

「資産科目」・「消費科目」は、

科目1（左方－ひだりかた）を選択すると金額が増える

科目2（右方－みぎかた）を選択すると金額が減る

「負債科目」・「正味財産科目」・「収入科目」は、

科目1（左方－ひだりかた）を選択すると金額が減る

科目2（右方－みぎかた）を選択すると金額が増える

(例) 教育ローンで入学金20万円を支払った

科目1「消費－教育費」 / 科目2「負債－その他借入金」

(例) オートローンで自家用車150万円を購入した

科目1「資産－車両」 / 科目2「負債－その他借入金」

(例) マンションの時価評価額(資産価値)が80万円下がった場合

科目1「特別消費－資産評価損」 / 科目2「資産－マンション」

(例) 500,000円で購入した有価証券を450,000で売却したときの
差額50,000円の処理方法

科目1「特別消費－有価証券売却損」 / 科目2「資産－有価証券」

一般的な家庭では、以下のような取引が発生した場合に、
この画面を利用します。

- ① 負債(クレジットカードを除く、住宅ローン、その他借入金、未払金、その他負債などの借入金)で資産を購入した場合
- ② 負債(クレジットカードを除く、住宅ローン、その他借入金、

未払金、その他負債などの借入金)で消費を行った場合

- ③ クレジットカードの決済時に割引(割戻し)が発生した場合
- ④ 資産の評価益や配当益が発生した場合
- ⑤ 資産の評価益(又は損)が発生した場合
- ⑥ 資産の売却益(又は損)が発生した場合
- ⑦ 定期性預金、その他預金に受取利息が発生した場合
- ⑧ 遺産や贈与を「現金」「普通預金」以外で受け取った場合

入力処理

- 現金
- 普通預金
- カード購入
- 現金・普通預金以外
- 家庭決算書
- 家庭決算書
- 分析
- 科目月別残高
- 予算実績対照表
- 決算
- 年の終わりに
- 設定の変更
- 初期設定
- オプション
- ヘルプ
- マニュアル
- 家庭決算書の見方
- 家庭決算書Q&A

現金 - 普通預金以外の取引

日付	内容	金額	科目1	科目2
01/25	株売却損	¥50,000	有価証券売却損他	有価証券 / 株式

登録 クリア 手引き

日付	内容	金額	科目1	科目2	訂正	複写	削除
01/16	オートローン	¥1,300,000	車両	その他借入金	訂正	複写	削除

月次の家庭決算書（1）財産対照表

月次の家庭決算書（1）財産対照表

この画面の「家庭決算書」は、月次の財産対照表と消費損益計算書を表示します。

ここでは、現金や普通預金などの入力処理をした結果が、科目ごとに分類、集計されて月次の財産対照表と消費損益計算書に表示されます。

毎日、入力後その月を選択し、財産対照表または消費損益計算書のタブをクリックすると、入力の結果が、すぐに、財産対照表と消費損益計算書に表示されます。

月次の財産対照表と消費損益計算書に表示される「当期消費損益」は、今年の該当月まで働いて、自力で築き上げた財産の金額を表しています。

また、月次の財産対照表と消費損益計算書に表示されている金額は、「年の終わりに」の時価評価の決算処理をする前の金額です。

入力処理

- 現金
- 普通預金
- カード購入
- 現金・普通預金以外
- 家庭決算書
 - 家庭決算書
- 分析
 - 科目月別残高
 - 予算実績対照表
- 決算
 - 年の終わりに
 - 設定の変更
- 初期設定
- オプション
- ヘルプ
 - マニュアル
 - 家庭決算書の見方
 - 家庭決算書Q&A

家庭決算書

月を選択: 1 2 3 4 5 6 7 8 9 10 11 12 年次

CSVへの書き出し

印刷

手引き

財産対照表 消費損益計算書

[資産]

現金	¥95,965
普通預金	¥567,200
三菱東京UFJ	¥337,200
みずほ	¥100,000
三井住友	¥50,000
郵便局	¥80,000
定期性預金	¥1,100,000
三菱東京UFJ	¥500,000
三井住友	¥300,000
みずほ	¥300,000
その他預金	¥189,000
東京三菱UFJ	¥189,000
土地	¥0
建物	¥0
マンション	¥38,000,000
有価証券	¥230,000
株式	¥230,000
公社債	¥0
投資信託他	¥0
保険積立金	¥0
車両	¥2,600,000
売却可能な高額品	¥0
その他資産	¥5,000
合計	¥23,488,365

[負債]

住宅ローン	¥17,870,000
三菱東京UFJ	¥17,870,000
その他借入金	¥1,300,000
カード未払金	¥128,800
JCB	¥35,500
マスター	¥70,000
UC	¥17,000
スイカ・カード支払い	¥3,500
パスモ・カード支払い	¥2,800
未払金	¥0
その他負債	¥0
負債の合計	¥19,298,800
[正味財産]	
家族財産	¥5,000,000
留保財産	¥18,278,700
当期消費損益	¥209,665
正味財産の合計	¥23,488,365
負債・正味財産の合...	¥42,787,165

今月の一言

登録

月次の家庭決算書（２）消費損益計算書

月次の家庭決算書（２）消費損益計算書

消費損益計算書には、合計欄にその月の金額が表示され、累計欄に今までの合計金額が表示されます。

消費損益計算書に表示されている「当期消費損益」は、今年の該当月まで働いて、自力で築き上げた財産の金額を表しています。

入力処理

- 現金
- 普通預金
- カード購入
- 現金・普通預金以外
- 家庭決算書**
- 家庭決算書
- 分析**
- 科目月別残高
- 予算実績対照表
- 決算**
- 年の終わりに
- 設定の変更**
- 初期設定
- オプション
- ヘルプ**
- マニュアル
- 家庭決算書の見方
- 家庭決算書Q&A

家庭決算書

月を選択: 1 2 3 4 5 6 7 8 9 10 11 12 年次

CSVへの書き出し 印刷 手引き

財産対照表 **消費損益計算書**

科目	合計	累計
[収入]		
給料	¥350,000	¥350,000
賞与	¥0	¥0
家族収入	¥0	¥0
年金・その他収入	¥0	¥0
収入の合計	¥350,000	¥350,000
[消費]		
税金等	¥76,000	¥76,000
所得税	¥26,000	¥26,000
住民税	¥12,000	¥12,000
社会保険料	¥38,000	¥38,000
その他税金	¥0	¥0
日常生活費	¥15,930	¥15,930
食料費	¥3,200	¥3,200
通信費	¥0	¥0
交通費	¥3,200	¥3,200
水道光熱費	¥2,300	¥2,300
新聞図書費	¥0	¥0
消耗品費	¥7,230	¥7,230
その他	¥0	¥0
その他生活費	¥10,405	¥10,405
外食費	¥5,300	¥5,300
交際費	¥5,000	¥5,000
医療費	¥0	¥0

科目	合計	累計
[特別収入]		
受取利息・受取配当金	¥0	¥0
受贈給付金	¥0	¥0
資産評価益	¥0	¥0
有価証券売却益他	¥0	¥0
特別収入の合計	¥0	¥0
[特別消費]		
住宅ローン支払利息	¥38,000	¥38,000
その他支払利息	¥0	¥0
資産評価損	¥0	¥0
有価証券売却損他	¥0	¥0
特別消費の合計	¥38,000	¥38,000
当期消費損益	¥209,665	¥209,665

今月の一言

登録

分析（１）科目月別残高

科目月別残高

ここでは、選択した科目ごとに月別の残高(財産対照表)の推移または合計金額(消費損益計算書)の推移を表示します。

分析欄の科目月別残高をクリックし、左側の科目選択から分析したい科目を選んでクリックすると、右側に選択した科目の月別の残高(財産対照表)または合計金額(消費損益計算書)が表示されます。

選択した科目の月別の残高(財産対照表)または合計金額(消費損益計算書)は、月次家庭決算書の財産対照表と消費損益計算書の金額と一致しています。

同時に、下の欄に選択した科目の月別の残高(財産対照表)の推移または合計金額(消費損益計算書)の推移の棒グラフが表示されます。

また、CSVへの書き出しおよび印刷も可能なので、エクセルを利用して食料費などの分析をしたり、毎月プリントアウトしたりしてコメントなどを書き込むことも出来ます。

(参考)

この科目月別残高を利用すると、年末調整や確定申告に利用できる保険料や医療費等の合計金額が簡単に把握できます。

家庭決算書2011

ファイル(F) 入力(I) 設定の変更(C) 家庭決算書(A) ウィンドウ(W) ヘルプ(H)

入力処理

- 現金
- 普通預金
- カード購入
- 現金・普通預金以外
- 家庭決算書
 - 家庭決算書
 - 分析
 - 科目月別残高
 - 予算実績対照表
 - 決算
 - 年の終わりに
 - 設定の変更
 - 初期設定
 - オプション
 - ヘルプ
 - マニュアル
 - 家庭決算書の見方
 - 家庭決算書Q&A

科目月別残高

月別残高 科目選択

手引き

月	残高	明細
1月		¥5,000 明細
2月		¥7,000 明細
3月		¥0 明細
4月		¥0 明細
5月		¥0 明細
6月		¥0 明細
7月		¥0 明細
8月		¥0 明細
9月		¥0 明細
10月		¥0 明細
11月		¥0 明細
12月		¥0 明細

メインレポート

月別推移グラフ (単位: 千円)

月	残高
1	5
2	7
3	0
4	0
5	0
6	0
7	0
8	0
9	0
10	0
11	0
12	0

科目月別残高

[消費]

- +税金等
 - 所得税
 - 住民税
 - 社会保険料
 - その他税金
- +日常生活費
 - 食料費
 - 通信費
 - 交通費
 - 水道光熱費
 - 新聞図書費
 - 消耗品費
 - その他
- +その他生活費
 - 外食費
 - 交際費
 - 医療費
 - 旅行費
 - 教育費
 - 衣料費
 - その他

[特別収入]

- 受取利息・受取配当金
- 受贈給付金
- 資産評価益
- 有価証券売却益他

[特別消費]

- 住宅ローン支払利息
- その他支払利息
- 資産評価損
- 有価証券売却損他

[資産]

- 現金
- +普通預金

スタート 家庭決算書2011 あ般 CAPS KANA

分析（2）科目日別明細

科目日別明細

ここでは、選択した科目の一ヶ月間の取引の内訳明細を表示します。

科目月別残高の月次の取引の内訳明細を確認したい場合、「月」を選択し、右側の明細欄をクリックすると、確認したい月の「日別」明細が表示されます。

「日別」明細には、会社の元帳と同じように、選択した科目の1ヶ月間の取引の明細がすべて表示されます。ここでは、科目別・月別・日別に家庭での取引が明らかになります

また、CSVへの書き出しおよび印刷も可能なので、エクセルを利用して日常生活費などの分析をしたり、毎月、プリントアウトし、コメントなどを書き込むことも出来ます。

家庭決算書2011

ファイル(F) 入力(I) 設定の変更(C) 家庭決算書(A) ウィンドウ(W) ヘルプ(H)

入力処理

- 現金
- 普通預金
- カード購入
- 現金・普通預金以外

家庭決算書

- 家庭決算書

分析

- 科目月別残高
- 予算実績対照表

決算

- 年の終わりに

設定の変更

- 初期設定
- オプション

ヘルプ

- マニュアル
- 家庭決算書の見方
- 家庭決算書Q&A

科目月別残高

月別残高 科目選択

手引き

科目	月	残高	明細
[消費] +税金等	1月		
	2月		
	3月		
所得税		¥5,000	明細
住民税		¥7,000	明細
社会保険料		¥0	明細

科目日別明細

その他生活費 / 交際費 1月明細

CSVへの書き出し 印刷

月を選択: 1 2 3 4 5 6 7 8 9 10 11 12

日付	内容	増	減	相手科目	残高
01/16	レストラン食事	¥5,000	¥0	カード未払金 / JCB	¥5,000

スタート 家庭決算書2011 あ般 CAPS KANA

予算実績対照表（1）財産対照表

予算実績対照表

各科目ごとに一年間の予算（年次予算）と一ヵ月ごとの予算（月次予算）を設定し、実績と比較をして予算管理に利用することができます。

1、財産対照表

各科目ごとに一年間の予算（年次予算）と一ヵ月ごとの予算（月次予算）を設定することができます。

各科目ごとの実績の金額は、入力処理した金額が自動的に計算されて表示されます。

予算以内であれば、緑色で表示されます。

予算をオーバーしている場合には、赤色で表示されます。

（注意）

予算の場合、財産対照表と消費損益計算書の当期消費損益の金額が、一致しない可能性があるため、財産対照表の予算の留保財産は、計算されないように作られています。

入力処理

- 現金
- 普通預金
- カード購入
- 現金・普通預金以外

家庭決算書

- 家庭決算書
- 分析
- 科目月別残高
- 予算実績対照表
- 決算
- 年の終わりに
- 設定の変更
- 初期設定
- オプション
- ヘルプ
- マニュアル
- 家庭決算書の見方
- 家庭決算書Q&A

予算実績対照表

月を選択: 1 2 3 4 5 6 7 8 9 10 11 12 年次

手引き

印刷

財産対照表 消費損益計算書

全ての月に予算をコピー 年次財産対照表にコピー

科目	予算	実績	差額
[資産]			
現金	¥0	¥92,865	-¥92,865
普通預...	¥0	¥532,050	-¥532,050
三菱...	¥0	¥302,050	-¥302,050
みずほ	¥0	¥100,000	-¥100,000
三井...	¥0	¥50,000	-¥50,000
郵便局	¥0	¥80,000	-¥80,000
定期性...	¥0	¥1,200,000	-¥1,200,000
三菱...	¥0	¥600,000	-¥600,000
三井...	¥0	¥300,000	-¥300,000
みずほ	¥0	¥300,000	-¥300,000
その他...	¥0	¥189,000	-¥189,000
東京...	¥0	¥189,000	-¥189,000
土地	¥0	¥0	¥0
建物	¥0	¥0	¥0
マンション	¥0	¥38,000,000	-¥38,000,000
有価証...	¥0	¥230,000	-¥230,000
株式	¥0	¥230,000	-¥230,000
公社債	¥0	¥0	¥0
投資...	¥0	¥0	¥0
保険積...	¥0	¥0	¥0
車両	¥0	¥2,600,000	-¥2,600,000
売却可...	¥0	¥0	¥0

科目	予算	実績	差額
[負債]			
住宅ローン	¥0	¥17,740,000	-¥17,740,000
三菱東京...	¥0	¥17,740,000	-¥17,740,000
その他借入...	¥0	¥1,300,000	-¥1,300,000
カード未払...	¥0	¥142,000	-¥142,000
JCB	¥0	¥40,000	-¥40,000
マスター	¥0	¥70,000	-¥70,000
UC	¥0	¥25,700	-¥25,700
スイカ・カ...	¥0	¥3,500	-¥3,500
パスモ・カ...	¥0	¥2,800	-¥2,800
未払金	¥0	¥0	¥0
その他負債	¥0	¥0	¥0
負債の...	¥0	¥19,182,000	-¥19,182,000
[正味財産]			
家族別財産	¥0	¥5,000,000	-¥5,000,000
留保財産	¥0	¥18,278,700	-¥18,278,700
当期消費...	¥0	¥388,215	-¥388,215
正味財...	¥0	¥23,666,915	-¥23,666,915
負債・...	¥0	¥42,848,915	-¥42,848,915

予算実績対照表（2）消費損益計算書

2、消費損益計算書

各科目ごとに一年間の予算（年次予算）と一ヵ月ごとの予算（月次予算）を設定することができます。

各科目ごとの実績の金額は、入力処理した毎月の合計金額が自動的に計算されて表示されます。

消費損益計算書の毎月の合計残高および累計額と一致します。

消費支出の金額が予算以内であれば、緑色で表示されます。

一方、予算をオーバーしている場合には、赤色で表示されます。

入力処理

- 現金
- 普通預金
- カード購入
- 現金・普通預金以外

家庭決算書

- 家庭決算書
- 分析
- 科目月別残高
- 予算実績対照表
- 決算
- 年の終わりに
- 設定の変更
- 初期設定
- オプション
- ヘルプ
- マニュアル
- 家庭決算書の見方
- 家庭決算書Q&A

予算実績対照表

月を選択: 1 2 3 4 5 6 7 8 9 10 11 12 年次

手引き

印刷

財産対照表 消費損益計算書

全ての月に予算をコピー 毎月の予算から作成

科目	予算	実績	差額
[収入]			
給料	¥0	¥350,000	-¥350,000
賞与	¥0	¥0	¥0
家族取...	¥0	¥0	¥0
年金・...	¥0	¥0	¥0
取...	¥0	¥350,000	-¥350,000
[消費]			
税金等	¥0	¥76,000	-¥76,000
所得税	¥0	¥26,000	-¥26,000
住民税	¥0	¥12,000	-¥12,000
社会...	¥0	¥38,000	-¥38,000
その...	¥0	¥0	¥0
日常生...	¥0	¥15,930	-¥15,930
食料費	¥0	¥3,200	-¥3,200
通信費	¥0	¥0	¥0
交通費	¥0	¥3,200	-¥3,200
水道...	¥0	¥2,300	-¥2,300
新聞...	¥0	¥0	¥0
消耗...	¥0	¥7,230	-¥7,230
その他	¥0	¥0	¥0
その他...	¥0	¥10,405	-¥10,405
外食費	¥0	¥5,300	-¥5,300
交際費	¥0	¥5,000	-¥5,000

科目	予算	実績	差額
[特別収入]			
受取利息・...	¥0	¥0	¥0
受贈給付金	¥0	¥0	¥0
資産評価益	¥0	¥0	¥0
有価証券...	¥0	¥0	¥0
特別取...	¥0	¥0	¥0
[特別消費]			
住宅ロー...	¥0	¥38,000	-¥38,000
その他支払...	¥0	¥0	¥0
資産評価損	¥0	¥0	¥0
有価証券...	¥0	¥0	¥0
特別消...	¥0	¥38,000	-¥38,000
当期消...	¥0	¥209,665	-¥209,665

年の終わりに（１）時価評価

年の終わりに

時価評価

今年度末に、この画面で財産対照表の資産の再評価を行います。

入力処理

- 現金
- 普通預金
- カード購入
- 現金・普通預金以外

家庭決算書

- 家庭決算書
- 分析
- 科目月別残高
- 予算実績対照表

決算

- 年の終わりに
- 設定の変更

初期設定

オプション

ヘルプ

- マニュアル
- 家庭決算書の見方
- 家庭決算書Q&A

年の終わりに

時価評価 | 家庭決算書 | 留保財産 | 来年度の財産対照表

年の終わりにになりました。
 持っている資産の価値を再評価しなくてはなりません。
 上がったのか、または下がったのか、時価で評価してみましょう。

資産名	現在の残高	期末の時価評価	差額(資産評価益/損)
▶ 土地	¥0	¥0	¥0
建物	¥0	¥0	¥0
マンション	¥38,000,000	¥30,000,000	-¥8,000,000
有価証券	¥230,000	¥230,000	¥0
株式	¥230,000	¥230,000	¥0
公社債	¥0	¥0	¥0
投資信託他	¥0	¥0	¥0
保険積立金	¥0	¥0	¥0
車両	¥2,600,000	¥2,600,000	¥0
売却可能な高額品	¥0	¥0	¥0
その他資産	¥5,000	¥5,000	¥0

< 戻る

次へ >

キャンセル

🔍 手引き

本年度の家庭決算書

これで決算後の本年度の家庭決算書が完成します。

「財産対照表」のタブをクリックすれば本年度の財産対照表を見ることができます。

「消費損益計算書」のタブをクリックすれば消費損益計算書を見ることができます。

当期消費損益は、今年１年間働いて、自力で築き上げた財産の金額を表しています。

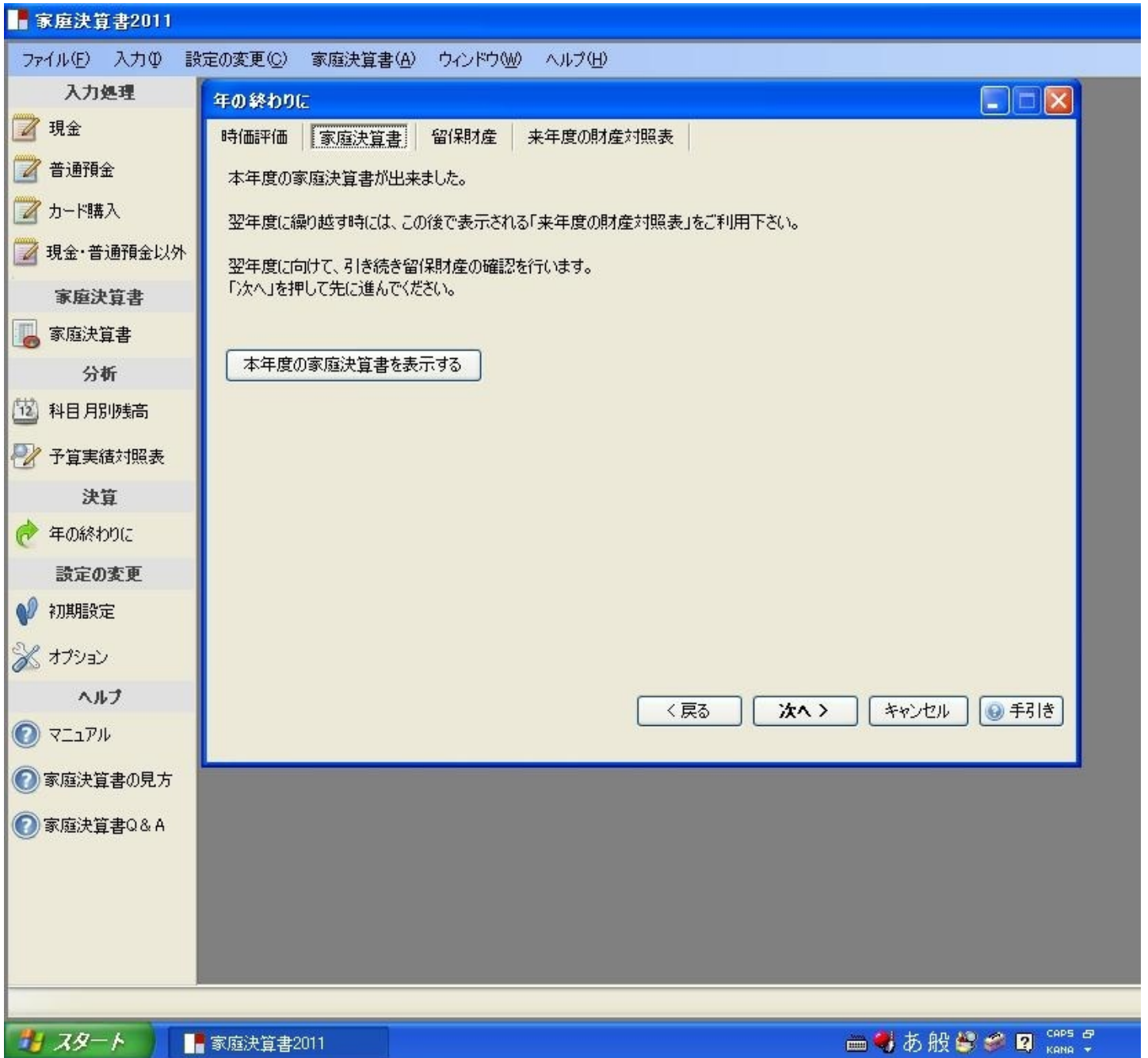

年の終わりに（3）本年度の財産対照表

本年度の財産対照表

「財産対照表」のタブをクリックすれば、決算後の本年度の財産対照表を見ることができます。

当期消費損益は、今年1年間働いて、自力で築き上げた財産の金額を表しています。

入力処理

- 現金
- 普通預金
- カード購入
- 現金・普通預金以外

家庭決算書

- 家庭決算書
- 分析
- 科目月別残高
- 予算実績対照表
- 決算
- 年の終わりに
- 設定の変更
- 初期設定
- オプション
- ヘルプ
- マニュアル
- 家庭決算書の見方
- 家庭決算書Q&A

家庭決算書

月を選択: 1 2 3 4 5 6 7 8 9 10 11 12 年次

CSVへの書き出し

印刷

財産対照表 消費損益計算書

[資産]		[負債]	
現金	¥92,865	住宅ローン	¥17,740,000
普通預金	¥532,050	三菱東京UFJ	¥17,740,000
三菱東京UFJ	¥302,050	その他借入金	¥1,300,000
みずほ	¥100,000	カード未払金	¥142,000
三井住友	¥50,000	JCB	¥40,000
郵便局	¥80,000	マスター	¥70,000
定期性預金	¥1,200,000	UC	¥25,700
三菱東京UFJ	¥600,000	スイカ・カード支払い	¥3,500
三井住友	¥300,000	パスモ・カード支払い	¥2,800
みずほ	¥300,000	未払金	¥0
その他預金	¥189,000	その他負債	¥0
東京三菱UFJ	¥189,000	負債の合計	¥19,182,000
土地	¥0	[正味財産]	
建物	¥0	家族財産	¥5,000,000
マンション	¥30,000,000	留保財産	¥18,278,700
有価証券	¥230,000	当期消費損益	-¥7,611,785
株式	¥230,000	正味財産の合計	¥15,666,915
公社債	¥0	負債・正味財産の合...	¥34,848,915
投資信託他	¥0		
保険積立金	¥0		
車両	¥2,600,000		
売却可能な高額品	¥0		
その他資産	¥5,000		
マイナ	¥2,000		

今月の一言

登録

年の終わりに（４）本年度の消費損益計算書

本年度の消費損益計算書

「消費損益計算書」のタブをクリックすれば、決算後の消費損益計算書を見ることができます。

当期消費損益は、今年１年間働いて、自力で築き上げた財産の金額を表しています。

入力処理

- 現金
- 普通預金
- カード購入
- 現金・普通預金以外

家庭決算書

- 家庭決算書
- 分析
- 科目月別残高
- 予算実績対照表

決算

- 年の終わりに
- 設定の変更

初期設定

オプション

ヘルプ

- マニュアル
- 家庭決算書の見方
- 家庭決算書Q&A

家庭決算書

月を選択: 1 2 3 4 5 6 7 8 9 10 11 12 年次

CSVへの書き出し

印刷

消費損益計算書

科目	合計	累計
[収入]		
給料	¥700,000	¥700,000
賞与	¥0	¥0
家族収入	¥0	¥0
年金・その他収入	¥0	¥0
収入の合計	¥700,000	¥700,000
[消費]		
税金等	¥152,000	¥152,000
所得税	¥52,000	¥52,000
住民税	¥24,000	¥24,000
社会保険料	¥76,000	¥76,000
その他税金	¥0	¥0
日常生活費	¥56,880	¥56,880
食料費	¥14,800	¥14,800
通信費	¥23,500	¥23,500
交通費	¥3,400	¥3,400
水道光熱費	¥4,100	¥4,100
新聞図書費	¥3,850	¥3,850
消耗品費	¥7,230	¥7,230
その他	¥0	¥0
その他生活費	¥26,905	¥26,905
外食費	¥8,300	¥8,300
交際費	¥12,000	¥12,000
医療費	¥0	¥0

科目	合計	累計
[特別収入]		
受取利息・受取配当金	¥0	¥0
受贈給付金	¥0	¥0
資産評価益	¥0	¥0
有価証券売却益他	¥0	¥0
特別収入の合計	¥0	¥0
[特別消費]		
住宅ローン支払利息	¥76,000	¥76,000
その他支払利息	¥0	¥0
資産評価損	¥8,000,000	¥8,000,000
有価証券売却損他	¥0	¥0
特別消費の合計	¥8,076,000	¥8,076,000
当期消費損益	-¥7,611,785	-¥7,611,785

今月の一言

登録

留保財産

「留保財産」は、今まで働いて、自力で築き上げた財産の金額です。

「当期消費損益」は、今年1年間働いて、自力で築き上げた財産の金額です。

来年度開始時の留保財産

本年度の決算書の留保財産と当期消費損益を合計したものが、来年度開始時の留保財産になります。

画面では、本年度の決算書の留保財産と当期消費損益、来年度開始時の留保財産が自動的に計算されて表示されます。

家庭決算書2011

ファイル(F) 入力(I) 設定の変更(C) 家庭決算書(A) ウィンドウ(W) ヘルプ(H)

入力処理

- 現金
- 普通預金
- カード購入
- 現金・普通預金以外

家庭決算書

- 家庭決算書

分析

- 科目月別残高
- 予算実績対照表

決算

- 年の終わりに

設定の変更

- 初期設定
- オプション

ヘルプ

- マニュアル
- 家庭決算書の見方
- 家庭決算書Q&A

年の終わりに

時価評価 | 家庭決算書 | 留保財産 | 来年度の財産対照表

本年度の計算が全て終了しました。
来年度の留保財産を求めておきましょう。

決算書の留保財産 ①	¥18,278,700
決算書の当期消費損益 ②	-¥7,611,785
来年度開始の留保財産を算出	
来年度の留保財産 ①+②	¥10,666,915

これで本年度の全ての作業が完了しました。
「次へ」を押すと来年度の財産対照表が表示されます。
来年の家庭決算書を作成する際にお役立て下さい。

< 戻る 次へ > キャンセル 手引き

スタート 家庭決算書2011 あ般 CAPS KANA

年の終わりに（6）来年度開始時の財産対照表

来年度開始時の財産対照表

来年度開始時の財産対照表が表示されます。
この画面を印刷して、来年度のはじめの財産対照を作成する
ときに、利用できます。

入力処理

- 現金
- 普通預金
- カード購入
- 現金・普通預金以外
- 家庭決算書
- 家庭決算書
- 分析
- 科目月別残高
- 予算実績対照表
- 決算
- 年の終わりに
- 設定の変更
- 初期設定
- オプション
- ヘルプ
- マニュアル
- 家庭決算書の見方
- 家庭決算書Q&A

年の終わりに

時価評価 | 家庭決算書 | 留保財産 | 来年度の財産対照表

CSVへの書き出し 印刷

科目	金額
[資産]	
現金	¥92,865
普通預金	¥532,050
三菱東京UFJ	¥302,050
みずほ	¥100,000
三井住友	¥50,000
郵便局	¥80,000
定期性預金	¥1,200,000
三菱東京UFJ	¥600,000
三井住友	¥300,000
みずほ	¥300,000
その他預金	¥189,000
東京三菱UFJ	¥189,000
土地	¥0
建物	¥0
マンション	¥30,000,000
有価証券	¥230,000
株式	¥230,000
公社債	¥0
投資信託他	¥0
保険積立金	¥0
車両	¥2,600,000
売却可能な売却口	×0

科目	金額
[負債]	
住宅ローン	¥17,740,000
三菱東京UFJ	¥17,740,000
その他借入金	¥1,300,000
カード未払金	¥142,000
JCB	¥40,000
マスター	¥70,000
UC	¥25,700
スイカ・カード支払い	¥3,500
パスモ・カード支払い	¥2,800
未払金	¥0
その他負債	¥0
負債の合計	¥19,182,000
[正味財産]	
家族財産	¥5,000,000
留保財産	¥10,666,915
当期消費損益	¥0
正味財産の合計	¥15,666,915
負債・正味財産の合...	¥34,848,915

<戻る 完了 キャンセル 手引き

オプション（１）

オプション（１）

消費損益計算書の日常生活費およびその他生活費の科目は、一般的な科目が設定されています。

この科目以外に、自分で新しく設定したい補助科目を追加する場合には、科目名を入力して「追加」ボタンを押してください。

このオプションキーを利用して、30科目までの日常生活費およびその他生活費の科目の追加ができます。

ただし、一度「閉じる」ボタンを押して科目を確定すると、これ以降、名称の変更は出来ませんが、削除はできません。

この場合は、金額をゼロにすることで対応してください。

家庭決算書2011

ファイル(F) 入力(I) 設定の変更(C) 家庭決算書(A) ウィンドウ(W) ヘルプ(H)

入力処理

- 現金
- 普通預金
- カード購入
- 現金・普通預金以外

家庭決算書

- 家庭決算書
- 分析
- 科目月別残高
- 予算実績対照表

決算

- 年の終わりに
- 設定の変更
- 初期設定
- オプション

ヘルプ

- マニュアル
- 家庭決算書の見方
- 家庭決算書Q&A

オプション設定

補助科目

補助科目の設定を行います。
追加できる科目数はそれぞれ30個までです。

手引き

日常生活費

入力時隠す	補助科目名称
<input type="checkbox"/>	食料費
<input type="checkbox"/>	通信費
<input type="checkbox"/>	交通費
<input type="checkbox"/>	水道光熱費
<input type="checkbox"/>	新聞図書費
<input type="checkbox"/>	消耗品費
<input type="checkbox"/>	その他

追加 削除

その他生活費

入力時隠す	補助科目名称
<input type="checkbox"/>	外食費
<input type="checkbox"/>	交際費
<input type="checkbox"/>	医療費
<input type="checkbox"/>	旅行費
<input type="checkbox"/>	教育費
<input type="checkbox"/>	衣料費
<input type="checkbox"/>	その他

追加 削除

閉じる

スタート 家庭決算書2011 CAPS KANA

オプション（２）

オプション（２）参 考

追加しておく便利な科目

住居費	家賃、修繕費、設備維持費など
家具・家事用品費	家電品、寝具、インテリアなどの代金
保険料	生命保険、損害保険の保険料
金融手数料	口座振替、振込手数料、クレジットカードの会費など
雑費	科目分けのしづらい少額の費用
現金過不足	現金残高の過不足や使途不明金を調整する科目
小遣い	使途自由な小遣い
その他費	その他生活費で科目分けのしづらい費用

よく利用するお店の名を科目名に使う

レシートの総額を入力して、例えば食費と消耗品費に分類する手間を省く

・・・スーパー費	・・・スーパーで使った代金を一括して計上
***コンビニ費	***コンビニで使った代金を一括して計上
レストランXX費	レストランXXで使った代金を一括して計上
***ゴルフ費	***ゴルフ店で使った代金を一括して計上
XXX楽器費	XXX楽器店で使った代金を一括して計上

趣味やショッピングに使ったものを細かく別科目にする

ファッション費	外出用衣料や贅沢衣料
美容費	美容院代・エステ代
化粧品費	化粧品
靴・バッグ費	靴やハンドバッグ
旅行・レジャー費	レジャー・娯楽費用
アクセサリー・小物費	アクセサリー・革小物・腕時計

クリーニング費	クリーニング代
日常衣料費	下着、ストッキングなど
酒・タバコ費	酒・タバコ代を食費と別管理
会食・喫茶費	外食代、喫茶代
昼食・惣菜費	テイクアウトの弁当や惣菜費を食費と別管理

家庭決算書 「Q & A」 (1)

Q 「日常生活費」と「その他生活費」の内訳科目名がすでに設定されていますが、新たに科目設定を追加したり、変更したりできますか。

A できます。「日常生活費」と「その他生活費」の内訳科目名は、「オプション」ボタンを操作することで、30科目まで自由に内訳科目名が設定できるようになっています。

Q 食料費などの入力データを野菜、肉、魚など品目ごとに並べ替えるなどして分析したいのですが、方法はありますか。

A はい、あります。「科目月別残高」で食料費を選択し、「明細」ボタンをクリックすると、月毎の明細一覧が表示されます。右肩にある「CSVファイルに書き出す」ボタンをクリックすると、CSVファイルとしてデータ保存ができます。エクセルなど表計算ソフトの機能を利用して、入力データの加工・分析が可能となります。

Q 「家庭決算書（「消費損益計算書」と「財産対照表」）」は、1カ月間の入力が終わってから見られるものでしょうか。

A 特に決められていません。「家庭決算書」のデータも入力ごとに更新されますので、いつでもチェックすることができます。

Q 食料費の内容の分析、たとえば、野菜とか果物など費目別に分けるとか、スーパー、コンビニ、ショッピングセンターなど購入場所別に分類することはできますか。

A できます。科目月別残高をクリックし、科目選択から食料費を選択します。該当する月を選び科目日別明細を開きます。ここで、「CSVへの書き出し」をクリックすることで、エクセルにデータを保存することができます。このデータを、自分達の目的にあわせて、いろいろと加工することができます。

個人個人、内容を分析する目的は、異なりますので、自分達の目的に合った方法を選択されると良いと思います。

Q 食料費、交通費など月別にその推移を知りたいのですが、その方法は、ありますか。

A あります。家庭決算書をクリックし財産対照表と消費損益計算書の月次選択画面を開きます。ここで、「CSVへの書き出し」をクリックし、エクセルにデータを保存します。そして科目別の推移や全体の推移など目的に合った分析が可能になります。

家庭決算書 「Q & A」 (2)

Q

予算実績対照表の財産対照表で毎月の予算を入力しましたが、
予算の留保財産の数字が自動計算されません

予算実績対照表の財産対照表の予算の留保財産の数字は計算されないように作られています。

A

それは、予算の場合、財産対照表と消費損益計算書の当期消費損益の金額が一致しなくなるためです。

予算では、消費損益計算書の当期消費損益のほうが必要とされるからです。

Q

お米券や図書カード等の商品券やパスモ、スイカなどは、どのように処理したらよいのでしょうか。

お米券や図書カード等の商品券は、現金等価物（通貨代用証券）として処理すべきものですが、現金と区分して扱ったほうが管理しやすいと思います。

A

現在、家庭決算書ダウンロード版では、特に区分をしておりませんので、「その他預金」の欄に「商品券」という科目を設定されて、使われるとよいと思います。

また、パスモ、スイカなどの前払い方式を利用されている場合には、「その他資産」で処理されるとよいと思います。

Q

定期預金を解約し、普通預金に入金された場合の処理はどのようにするのでしょうか。

定期預金を解約した場合、定期預金の元金部分と利息部分の合計金額が普通預金に振り込まれます。

そこで、2つの仕訳が必要です。

1、定期預金の元金部分を普通預金の入金処理（相手科目は定期預金）をする

A 左方・(資産) 普通預金 / 右方・(資産) 定期預金

2、利息部分を、受取利息（特別収入）として、普通預金の入金処理をする

左方・(資産) 普通預金 / 右方・(特別収入) 受取利息

ということになります。

Q オークションや古本屋への売却による収入の計上方法はどのようにすればよいのでしょうか。

消費損益計算書の特別収入の有価証券売却益他という科目をお使いになるとよいと思います。

A 左方・(資産) 現金 / 右方・(特別収入) 有価証券売却益他

オークションや古本屋への売却による収入は、毎日あるものではないので、この科目で処理をし、科目月別残高で、その内容を確認されるとよいと思います。

Q 収入から消費を差し引いた消費損益が赤字になってはいけませんか。

家庭経営では、消費損益が赤字だからといって必ずしも悪いということではありません。

例えば、今年消費損益が赤字の場合には、正味財産も同じ金額だけ減少しています。

しかし、大切なのは、赤字の原因をはっきり理解することです。たとえ赤字だからといって

A 、お金を消費したことによって得られる満足、すなわち消費満足が高ければ問題はありません。そして、健全な家庭経営を維持し、自分達に合った、バランスの取れたお金の使いかたを研究することが大切なのです。

「家庭決算書」ソフト・マニュアル (2) 入力・報告・分析編

<http://p.booklog.jp/book/26151>

著者：家計会計協会

著者プロフィール：<http://p.booklog.jp/users/kateikeiei/profile>

発行所：ブックログのパブー (<http://p.booklog.jp/>)

運営会社：株式会社paperboy&co.

感想はこちらのコメントへ

<http://p.booklog.jp/book/26151>

ブックログのパブー本棚へ入れる

<http://booklog.jp/puboo/book/26151>